



Receita Federal

Coordenação-Geral de Tributação

PROCESSO	00000.000000/0000-00
SOLUÇÃO DE CONSULTA	98.082 – COSIT
DATA	28 de março de 2024
INTERESSADO	CLICAR PARA INSERIR O NOME
CNPJ/CPF	00.000-00000/0000-00

Assunto: Classificação de Mercadorias

Código NCM: 7314.31.00

Mercadoria: Trama de aço de baixo carbono, não revestida, constituída por arames galvanizados não entrelaçados e eletrossoldados nos pontos de intersecção, sem revestimento, de diâmetro igual a 1,24 milímetros, na longitudinal e na transversal, formando uma malha de 15 x 15 milímetros, com larguras de 6,0 cm, 7,5 cm, 10,5 cm, 12,0 cm e 17,0 cm e com 50 cm de comprimento, para utilização em estruturas, em obras de concreto armado ou de argamassa armada, sendo fixada entre a estrutura e a alvenaria para absorver os esforços e evitar o aparecimento de trincas ou fissuras na região de transição entre alvenaria e concreto, apresentada em caixa de papelão retangular, comercialmente denominada “tela de amarração”.

Dispositivos Legais: RGI 1 e RGI 6, da NCM/SH constante da TEC, aprovada pela Resolução Gecex nº 272/2021, e da Tipi, aprovada pelo Decreto nº 11.158/2022, e subsídios extraídos das Nesh, aprovadas pelo Decreto nº 435, de 1992, e atualizadas pela IN RFB nº 2.169, de 2023, e alterações posteriores.

RELATÓRIO

Consulta o interessado quanto à classificação fiscal na Nomenclatura Comum do Mercosul (NCM) constante da Tarifa Externa Comum (TEC), aprovada pela Resolução Gecex nº 272, de 19 de novembro de 2021, e da Tabela de Incidência do Imposto sobre Produtos Industrializados (Tipi), aprovada pelo Decreto nº 11.158, de 29 de julho de 2022, para a mercadoria abaixo especificada:

Identificação da mercadoria:

(...)

2. Imagens (fl. 13):

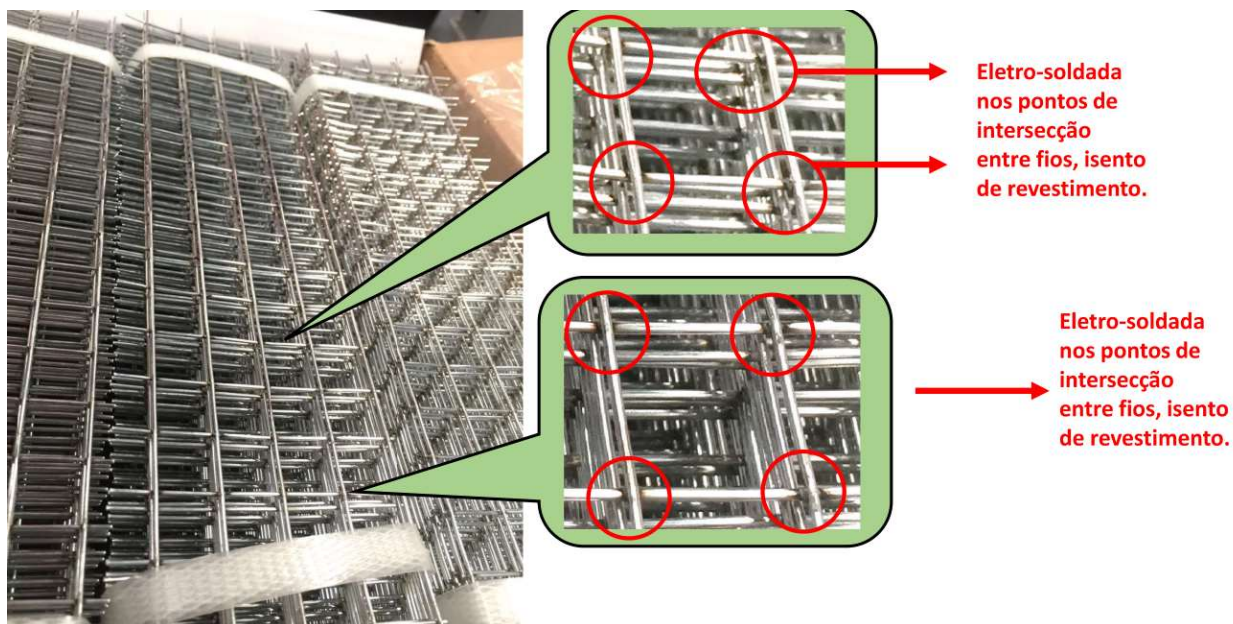

3. Conforme Formulário de Verificação e Termo de Preparo das fls. 16 a 18, foram atendidos os requisitos previstos nos Capítulos II e III da IN RFB nº 2.057, de 2021, para apresentação da consulta.

4. É o relatório.

FUNDAMENTOS

Identificação da mercadoria:

5. Após análise das informações prestadas, pode-se concluir que o produto objeto desta consulta é malha de aço de baixo carbono, não revestida, constituída por arames galvanizados não entrelaçados e eletrossoldados nos pontos de intersecção, sem revestimento, de diâmetro igual a 1,24 milímetros, na longitudinal e na transversal, formando uma malha de 15 x 15 milímetros, com larguras de 6,0 cm, 7,5 cm, 10,5 cm, 12,0 cm e 17,0 cm e com 50 cm de comprimento, para utilização em estruturas, em obras de concreto armado ou de argamassa armada, sendo fixada entre a estrutura e a alvenaria para absorver os esforços e, dessa forma, evitar o aparecimento de trincas ou fissuras na região de transição entre alvenaria e concreto, apresentada em caixa de papelão retangular, comercialmente denominada “tela de amarração”.

Classificação da mercadoria:

6. Preliminarmente, saliente-se que os processos administrativos de consulta sobre classificação fiscal de mercadorias, no âmbito da Secretaria da Receita Federal do Brasil (RFB), são regidos pela IN RFB nº 2.057, de 09 de dezembro de 2021, e a classificação subordina-se à observância das Regras Gerais para a Interpretação do Sistema Harmonizado (RGI/SH), constantes do Anexo à Convenção Internacional sobre o Sistema Harmonizado de Designação e de Codificação de Mercadorias, aprovada no Brasil pelo Decreto Legislativo nº 71, de 11 de outubro de 1988, e promulgada pelo Decreto nº 97.409, de 23 de dezembro de 1988, com posteriores alterações

aprovadas pelo Secretário da Receita Federal do Brasil, por força da competência que lhe foi delegada pelo art. 2º do Decreto nº 766, de 3 de março de 1993.

7. Também devem ser observadas as Regras Gerais Complementares do Mercosul (RGC/NCM) e a Regra Geral Complementar da Tipi (RGC/Tipi), além dos pareceres de classificação do Comitê do Sistema Harmonizado da Organização Mundial das Aduanas (OMA), dos Ditames do Mercosul, e, subsidiariamente, das Notas Explicativas do Sistema Harmonizado (Nesh), que foram internadas no Brasil por meio do Decreto nº 435, de 27 de janeiro de 1992, e constituem orientações e esclarecimentos de caráter subsidiário que devem ser utilizados para nortear a classificação de mercadorias. Sua versão atual em língua portuguesa foi aprovada pela IN RFB nº 2.169, de 29 de dezembro de 2023, por força da delegação de competência outorgada pelo art. 1º da Portaria MF nº 91, de 24 de fevereiro de 1994.

8. No caso concreto em exame, está-se diante de produto constituído por aço e, portanto, à vista do disposto na Nota 3¹ da Seção XV da NCM/SH, que compreende os Capítulos 72 a 83 para tratar dos metais comuns de suas obras, é por essa Seção que se deve iniciar a investigação classificatória.

9. Na Seção XV, sem olvidar o caráter meramente indicativo dos títulos dos Capítulos, o Capítulo 73 apresenta-se como possível abrigo para o produto em exame, visto que tal Capítulo trata das obras de ferro fundido, ferro ou aço, com as posições a seguir relacionadas com seus respectivos textos:

- 73.01 Estacas-pranchas de ferro ou aço, mesmo perfuradas ou feitas com elementos montados; perfis obtidos por soldadura, de ferro ou aço.
- 73.02 Elementos de vias férreas, de ferro fundido, ferro ou aço: trilhos (carris), contratrilhos (contracarris) e cremalheiras, agulhas, cróssimas, alavancas para comando de agulhas e outros elementos de cruzamentos e desvios, dormentes, talas de junção (eclissas*), coxins de trilho (carril), cantoneiras, placas de apoio ou assentamento, placas de aperto, placas e tirantes de separação e outras peças próprias para a fixação, articulação, apoio ou junção de trilhos (carris).
- 7303.00.00 Tubos e perfis ocios, de ferro fundido.
- 73.04 Tubos e perfis ocios, sem costura, de ferro ou aço.
- 73.05 Outros tubos (por exemplo, soldados ou rebitados), de seção circular, de diâmetro exterior superior a 406,4 mm, de ferro ou aço.
- 73.06 Outros tubos e perfis ocios (por exemplo, soldados, rebitados, grampeados ou com as bordas simplesmente aproximadas), de ferro ou aço.
- 73.07 Acessórios para tubos (por exemplo, uniões, cotovelos, luvas (mangas*)), de ferro fundido, ferro ou aço.
- 73.08 Construções e suas partes (por exemplo, pontes e elementos de pontes, comportas, torres, pórticos, pilares, colunas, armações, estruturas para telhados, portas e janelas, e seus caixilhos, alizares e soleiras, portas de correr, balaustradas), de ferro fundido, ferro ou aço, exceto as construções pré-fabricadas da posição 94.06;

¹ Na Nomenclatura, consideram-se "metais comuns": ferro fundido, ferro e aço, cobre, níquel, alumínio, chumbo, zinco, estanho, tungstênio (volfrâmio), molibdênio, tântalo, magnésio, cobalto, bismuto, cádmio, titânio, zircônio, antimônio, manganês, berílio, cromo, germânio, vanádio, gálio, háfnio (céltio), índio, nióbio (colômbio), rênio e o tálio.

- chapas, barras, perfis, tubos e semelhantes, de ferro fundido, ferro ou aço, próprios para construções.
- 7309.00 Reservatórios, tonéis, cubas e recipientes semelhantes para quaisquer matérias (exceto gases comprimidos ou liquefeitos), de ferro fundido, ferro ou aço, de capacidade superior a 300 l, sem dispositivos mecânicos ou térmicos, mesmo com revestimento interior ou calorífugo.
- 73.10 Reservatórios, barris, tambores, latas, caixas e recipientes semelhantes para quaisquer matérias (exceto gases comprimidos ou liquefeitos), de ferro fundido, ferro ou aço, de capacidade não superior a 300 l, sem dispositivos mecânicos ou térmicos, mesmo com revestimento interior ou calorífugo.
- 7311.00.00 Recipientes para gases comprimidos ou liquefeitos, de ferro fundido, ferro ou aço.
- 73.12 Cordas, cabos, tranças (entrançados*), lingas e artigos semelhantes, de ferro ou aço, não isolados para usos elétricos.
- 7313.00.00 Arame farpado, de ferro ou aço; arames ou tiras, retorcidos, mesmo farpados, de ferro ou aço, do tipo utilizado em cercas.
- 73.14 Telas metálicas (incluindo as telas contínuas ou sem fim), grades e redes, de fios de ferro ou aço; chapas e tiras, distendidas, de ferro ou aço.
- 73.15 Correntes, cadeias, e suas partes, de ferro fundido, ferro ou aço.
- 7316.00.00 Âncoras, fateixas, e suas partes, de ferro fundido, ferro ou aço.
- 7317.00 Tachas, pregos, percevejos, escáfulas (pregos para tacos), grampos ondulados ou biselados e artigos semelhantes, de ferro fundido, ferro ou aço, mesmo com a cabeça de outra matéria, exceto cobre.
- 73.18 Parafusos, pinos ou pernos, roscados, porcas, tira-fundos, ganchos roscados, rebites, chavetas, contrapinos ou troços, arruelas (anilhas) (incluindo as de pressão) e artigos semelhantes, de ferro fundido, ferro ou aço.
- 73.19 Agulhas de costura, agulhas de tricô, agulhas-passadoras, agulhas de crochê, furadores para bordar e artigos semelhantes, para uso manual, de ferro ou aço; alfinetes de segurança e outros alfinetes, de ferro ou aço, não especificados nem compreendidos noutras posições.
- 73.20 Molas e folhas de molas, de ferro ou aço.
- 73.21 Aquecedores de ambiente (fogões de sala), caldeiras de fornalha, fogões de cozinha (incluindo os que possam ser utilizados acessoriamente no aquecimento central), churrasqueiras (grelhadores), braseiras, fogareiros a gás, aquecedores de pratos, e aparelhos não elétricos semelhantes, de uso doméstico, e suas partes, de ferro fundido, ferro ou aço.
- 73.22 Radiadores para aquecimento central, não elétricos, e suas partes, de ferro fundido, ferro ou aço; geradores e distribuidores de ar quente (incluindo os distribuidores que possam também funcionar como distribuidores de ar frio ou condicionado), não elétricos, munidos de ventilador ou fole com motor, e suas partes, de ferro fundido, ferro ou aço.
- 73.23 Serviços de mesa, artigos de cozinha e outros artigos de uso doméstico, e suas partes, de ferro fundido, ferro ou aço; palha de ferro ou aço; esponjas, esfregões, luvas e artigos semelhantes para limpeza, polimento ou usos semelhantes, de ferro ou aço.
- 73.24 Artigos de higiene ou de toucador, e suas partes, de ferro fundido, ferro ou aço.

73.25 Outras obras moldadas, de ferro fundido, ferro ou aço.

73.26 Outras obras de ferro ou aço.

10. Note-se que a posição NCM/SH 73.14 refere-se nominalmente a telas metálicas de fios de ferro ou aço, grades e redes e, sendo assim, por observância da RGI 1², tal posição fornece abrigo ao produto de que aqui se cuida, em perfeita consonância com suas Nesh, das quais cabe transcrever o trecho relativo a telas metálicas, grades e redes:

Este grupo inclui uma série de artigos obtidos por entrelaçamento, à mão ou à máquina, ou simultaneamente à mão e à máquina, de fios de ferro ou aço, de modo comparável ao utilizado na obtenção de matérias têxteis (tecidos de urdidura e trama, malha, etc.).

Também inclui as telas, redes e grades de fios de ferro macio ou aço, entrelaçados ou não, soldadas nos pontos de contato ou fixadas nestes pontos por nós ou por um fio adicional.

Na acepção da Nota 2 deste Capítulo, consideram-se "fios de ferro ou aço", os produtos obtidos a quente ou a frio cuja seção transversal, de qualquer forma, não exceda 16 mm na sua maior dimensão, tais como fios chatos (lâminas ou tiras) obtidos por corte de tiras ou chapas.

Os artigos acima mencionados utilizam-se para variados fins: operações de lavagem, secagem e filtração de numerosas substâncias; construção de vedações, guarda-comidas, redes de proteção contra insetos, resguardos de máquinas, peneiras, crivos, estrados, colchões, assentos, etc.; construção de transportadores, prateleiras; como armações de materiais de construção para soalhos, revestimentos, tabiques, etc.

Apresentam-se, por exemplo, em rolos, em painéis recortados de forma quadrada ou retangular ou não, em telas contínuas ou sem fim, ou em folhas duplas.

(grifou-se)

11. A posição NCM/SH 73.14 desdobra-se nas subposições que a seguir transcrevem-se com os textos correspondentes:

7314.1 Telas metálicas tecidas:

7314.20.00 Grades e redes, soldadas nos pontos de interseção, de fios com, pelo menos, 3 mm na maior dimensão da seção transversal e com malhas de 100 cm² ou mais, de superfície

7314.3 Outras grades e redes, soldadas nos pontos de interseção:

7314.4 Outras telas metálicas, grades e redes:

7314.50.00 Chapas e tiras, distendidas

12. Note-se que devem ser refutadas as subposições NCM/SH 7314.1, 7314.20 e 7314.50. Estas duas últimas aqui citadas são afastadas pela literalidade de seus textos, os quais não agasalham o produto com as características descritas pela consulente, e a primeira (NCM/SH 7314.1), pela mera leitura do seu texto à luz dos esclarecimentos das Nesh da posição NCM/SH 73.14, conforme será demonstrado a seguir.

13. Em face disso, a escolha entre a subposição 7314.3 e a 7314.4 depende da perfeita identificação do produto à vista da definição dos substantivos telas, grades e redes e, neste ponto, cumpre trazer a lume as orientações das Nesh da posição NCM/SH 73.14, que, relativamente às

2 Os títulos das Seções, Capítulos e Subcapítulos têm apenas valor indicativo. Para os efeitos legais, a classificação é determinada pelos textos das posições e das Notas de Seção e de Capítulo e, desde que não sejam contrárias aos textos das referidas posições e Notas, pelas Regras seguintes:

subposições NCM/SH 7314.12, 7314.14 e 7314.19, sobre as telas metálicas tecidas, esclarecem, *ipsis litteris*:

Consideram-se "telas metálicas tecidas", exclusivamente, os artigos de fios de ferro fabricados à semelhança dos tecidos têxteis por meio de dois sistemas de fios que se cruzam em ângulos retos.

As telas metálicas apresentam geralmente um ponto de tafetá; podem, no entanto, ser em ponto sarjado ou outro. A trama é composta por um fio contínuo que percorre a urdidura de um lado ao outro. As telas metálicas são fabricadas em teares de ação contínua. A ligação dos fios nos pontos de interseção pode ser reforçada (por meio de um fio adicional, por exemplo). Estes tecidos podem ser constituídos por fios relativamente espaçados que produzem um efeito de grades com malhas quadradas. Os tecidos com ondulação são formados por fios ondulados; a interseção dos fios adquire uma certa rigidez resultante dos fios ondulados que se interpenetram; outros, fabricados com fios retilíneos, são prensados depois da obtenção; as deformações no ponto de interseção reforçam a textura.

(...)

(grifou-se)

14. Com esses esclarecimentos, sobre a identificação do produto em exame, pode-se afirmar que não se trata de uma tela metálica tecida. Portanto, sua classificação, por força da RGI 6³, se dá na subposição de primeiro nível NCM/SH 7314.3, tendo em vista a especificidade do seu texto, cujo alcance está restrito a outras grades e redes que sejam soldadas nos pontos de intersecção.

15. A subposição de primeiro nível NCM/SH 7314.3 completa-se com o segundo nível conforme relação de subposições fechadas e seus respectivos textos a seguir:

7314.31.00 Galvanizadas

7314.39.00 Outras

16. Destarte, considerando que o produto em comento é formado por arames galvanizados, em sintonia com a RGI 6, ele deve ser classificado na subposição fechada NCM/SH 7314.31.00, que não possui desdobramentos no âmbito regional.

CONCLUSÃO

17. Com base nas Regras Gerais para Interpretação do Sistema Harmonizado RGI 1 (texto da posição 73.14) e RGI 6 (texto da subposição de primeiro nível 7314.3 e da subposição de segundo nível 7314.31) da Nomenclatura Comum do Mercosul (NCM/SH), constante da Tarifa Externa Comum (TEC), aprovada pela Resolução Gecex n.º 272, de 2021, e da Tabela de Incidência do Imposto sobre Produtos Industrializados (Tipi), aprovada pelo Decreto n.º 11.158, de 2022, e subsídios extraídos das Nesh aprovadas pelo Decreto n.º 435, de 1992, e atualizadas pela IN RFB n.º 2.169, de 2023, e alterações

3 A classificação de mercadorias nas subposições de uma mesma posição é determinada, para efeitos legais, pelo texto dessas subposições e das Notas de Subposição respectivas, assim como, *mutatis mutandis*, pelas Regras precedentes, entendendo-se que apenas são comparáveis subposições do mesmo nível. Para os fins da presente Regra, as Notas de Seção e de Capítulo são também aplicáveis, salvo disposições em contrário.

posteriores, o produto objeto da consulta formulada neste processo classifica-se no código NCM/SH 7314.31.00.

ORDEM DE INTIMAÇÃO

Aprovada a Solução de Consulta, nos termos do art. 48 da Lei nº 9.430, de 27 de dezembro de 1996, pela 5ª Turma do Ceclam, constituída pela Portaria RFB nº 1.921, de 13 de abril de 2017, na sessão de 26 de março de 2024.

Divulgue-se e publique-se nos termos do art. 44 da Instrução Normativa RFB nº 2.057, de 09 de dezembro de 2021.

Encaminhe-se para ciência do interessado e demais providências cabíveis.

(assinado digitalmente)

DANIEL TOLEDO ACRAS
AUDITOR-FISCAL DA RECEITA FEDERAL DO BRASIL
MEMBRO DA 5ª TURMA

(assinado digitalmente)

LUCAS ARAÚJO DE LIMA
AUDITOR-FISCAL DA RECEITA FEDERAL DO BRASIL
MEMBRO DA 5ª TURMA

(assinado digitalmente)

STELA FANARA CRUZ COSTA
AUDITORA-FISCAL DA RECEITA FEDERAL DO BRASIL
MEMBRO DA 5ª TURMA

(assinado digitalmente)

SÍLVIA DE BRITO OLIVEIRA
AUDITORA-FISCAL DA RECEITA FEDERAL DO BRASIL
RELATORA AD HOC DA 5ª TURMA

(assinado digitalmente)

MARCO ANTÔNIO RODRIGUES CASADO
AUDITOR-FISCAL DA RECEITA FEDERAL DO BRASIL
PRESIDENTE DA 5ª TURMA